БЮДЖЕТ ДЛЯ ГРАЖДАН

К решению Совета Савинского муниципального района от 22.12.2022 № 241-р «О бюджете Савинского муниципального района на 2023 год и плановый период 2024 и 2025 годов»

Уважаемые жители Савинского муниципального района!

Эффективное, ответственное и прозрачное управление муниципальными финансами является базовым условием достижения стратегических целей социально-экономического развития Савинского муниципального района. Одной из ключевых задач бюджетной политики муниципального района является обеспечение прозрачности и открытости бюджетного процесса. В настоящее время информация о всех стадиях бюджетного процесса, о плановых показателях бюджета района и его исполнения доступна для всех заинтересованных пользователей и размещается на официальном сайте Савинского муниципального района.

Для привлечения внимания граждан Савинского района к участию в обсуждении вопросов формирования бюджета муниципального района и его исполнения разработан аналитический документ «Бюджет для граждан». Прежде всего, «Бюджет для граждан» предназначен для жителей муниципального района, не обладающих специальными знаниями в сфере бюджетного законодательства. Информация, размещаемая в данном разделе, в доступной форме знакомит граждан с основными целями, задачами и приоритетными направлениями бюджетной политики муниципального района, с основными характеристиками бюджета муниципального района.

Мы надеемся, что предоставление бюджета и бюджетного процесса муниципального района в понятной для жителей форме повысит уровень общественного участия граждан в бюджетном процессе Савинского муниципального района.

Надеемся на дальнейшее плодотворное сотрудничество на благо родного края и его жителей.

Глава Савинского муниципального района **С.В. Поварков**

Савинский муниципальный район

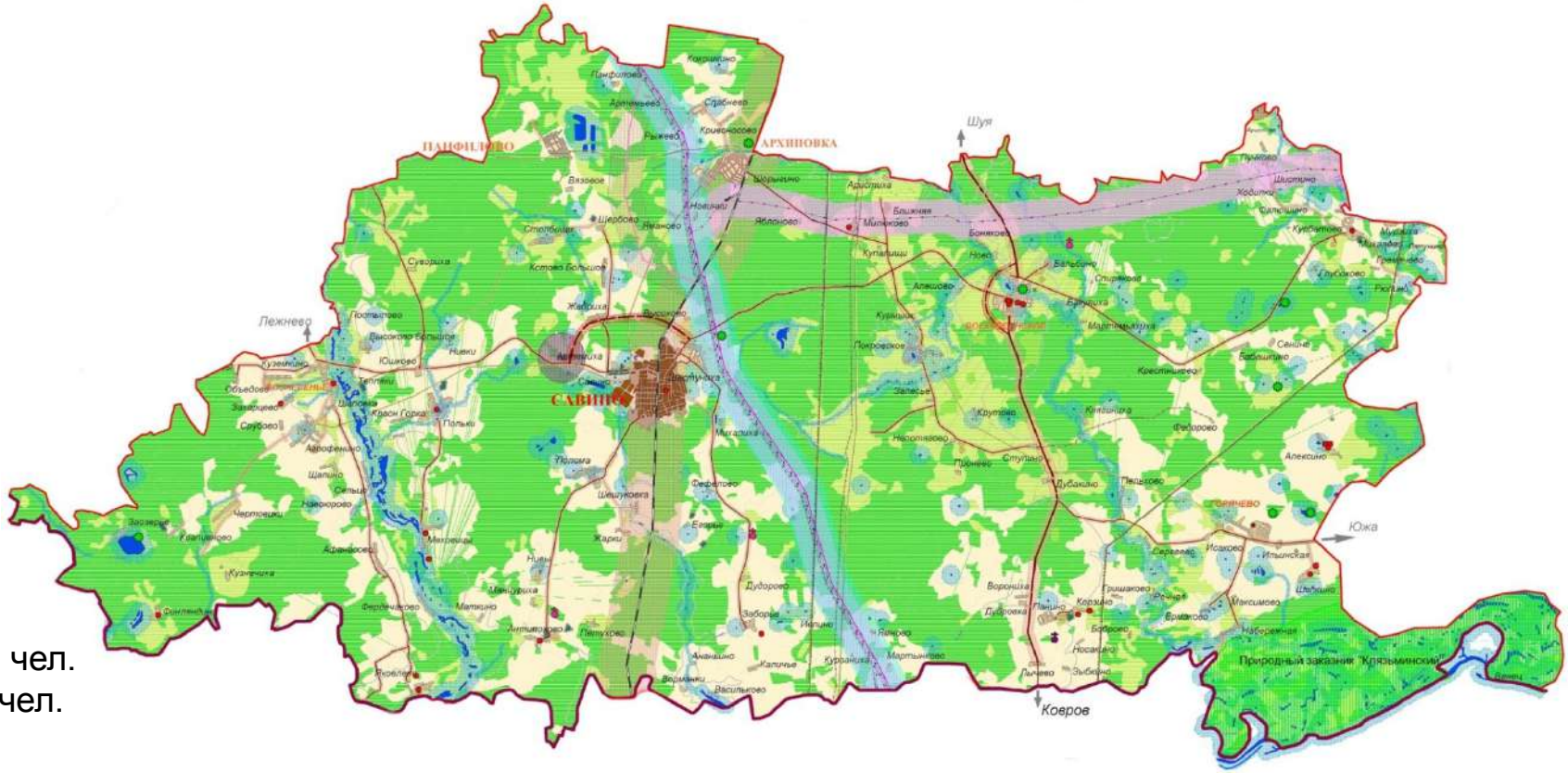

Территория Савинского муниципального района – 861 кв.км.

Численность населения по состоянию на 01.01.2022 г. - 9958 чел.

Городское население – 4690 чел.
Сельское население – 5268 чел.

В состав Савинского муниципального района входят 1 городское и 5 сельских поселений
На территории муниципального района функционируют 4 муниципальных бюджетных учреждения, 11 муниципальных казенных учреждений

ЧТО ТАКОЕ БЮДЖЕТ и БЮДЖЕТНЫЙ ПРОЦЕСС?

БЮДЖЕТ

форма образования и расходования денежных средств, предназначенных для финансового обеспечения задач и функций государства и местного самоуправления

ДОХОДЫ БЮДЖЕТА

поступающие в бюджет денежные средства

РАСХОДЫ БЮДЖЕТА

Расходуемые из бюджета денежные средства

Если расходы бюджета превышают доходы, то бюджет формируется с дефицитом. При дефицитном бюджете растет долг и (или) снижаются остатки.

Превышение доходов над расходами образует профицит. При профицитном бюджете снижается долги (или) растут остатки.

Сбалансированность бюджета по доходам и расходам – основополагающее требование, предъявляемое к органам, составляющим и утверждающим бюджет.

Бюджетный процесс – регламентируемая законодательством Российской Федерации деятельность органов местного самоуправления и иных участников бюджетного процесса по составлению и рассмотрению проекта бюджета, утверждению и исполнению бюджета, контролю за их исполнением, осуществлению бюджетного учета, составлению, внешней проверке, рассмотрению и утверждению бюджетной отчетности.

КАКИЕ ЭТАПЫ ПРОХОДИТ ПРОЕКТ БЮДЖЕТА?

1	**СОСТАВЛЕНИЕ ПРОЕКТА БЮДЖЕТА**	Работа по составлению проекта бюджета начинается за 9 месяцев до начала очередного финансового года. Постановлением администрации Савинского муниципального района от 28.12.2012 № 672-а утвержден Порядок составления проекта бюджета Савинского муниципального района на очередной финансовый год и плановый период, в котором определены ответственные исполнители, порядок и сроки работы над документами и материалами, необходимыми для составления проекта бюджета муниципального района. Непосредственное составление бюджета муниципального района осуществляет финансовое управление администрации Савинского муниципального района.
2	**РАССМОТРЕНИЕ ПРОЕКТА БЮДЖЕТА**	Проект бюджета Савинского муниципального района до конца текущего года рассматривается и одобряется администрацией Савинского муниципального района для внесения его Главой Савинского муниципального района в Совет Савинского муниципального района. Проект бюджета принят 24 ноября текущего финансового года. 13 декабря текущего года по проекту бюджета Савинского муниципального района будут проведены публичные слушания. Для этого проект бюджета размещается на официальном сайте Савинского муниципального района в сети «Интернет», а также в общественно-политической газете «Знамя».
3	**УТВЕРЖДЕНИЕ ПРОЕКТА БЮДЖЕТА**	Проект бюджета Савинского муниципального района утверждается решением Совета Савинского муниципального района.

Этапы разработки решения Совета Савинского муниципального района «О бюджете Савинского муниципального района на 2023 год и плановый период 2024 и 2025 годов»

Постановлением администрации Савинского муниципального района от 28.12.2012 № 672-а утвержден порядок составления проекта бюджета Савинского муниципального района на очередной финансовый год и плановый период, в котором определены ответственные исполнители, порядок и сроки работы над документами и материалами, необходимыми для составления проекта бюджета Савинского муниципального района. Непосредственное составление проекта бюджета Савинского муниципального района осуществляется финансовым управлением Савинского муниципального района. Проект бюджета Савинского муниципального района 15 ноября 2022 года был представлен на рассмотрение в администрацию Савинского муниципального района.

РАССМОТРЕНИЕ ПРОЕКТА БЮДЖЕТА

Проект бюджета Савинского муниципального района был рассмотрен и одобрен администрацией Савинского муниципального района, и 24 ноября 2022 года внесен Главой Савинского муниципального района в Совет Савинского муниципального района. В целях информирования граждан Савинского муниципального района и выявления общественного мнения в сфере бюджетных правоотношений проект бюджета Савинского муниципального района размещен на официальном сайте администрации Савинского муниципального района в сети «Интернет» и общественно-политической газете «Знамя». 3 декабря 2022 года по проекту бюджета Савинского муниципального района проведены публичные слушания. Совет Савинского муниципального района рассмотрел проект бюджета Савинского муниципального района

ПРИНЯТИЕ РЕШЕНИЯ О БЮДЖЕТЕ

Проект бюджета Савинского муниципального района утвержден в форме решения Совета Савинского муниципального района от 22.12.2022 № 241-р «О бюджете Савинского муниципального района на 2023 год и плановый период 2024 и 2025 годов»

Основные задачи и приоритетные направления бюджетной политики Савинского муниципального района на 2023 год и на плановый период 2024 и 2025 годов

повышение требований к качеству разработки и реализации муниципальных программ Савинского муниципального района как основного инструмента повышения эффективности бюджетных расходов, механизмам контроля за их выполнением

оптимизация расходов бюджета Савинского муниципального района, концентрация финансовых ресурсов на приоритетных направлениях расходования бюджетных средств

реализация долгосрочных целей социально-экономического развития Савинского муниципального района

создание условий для повышения качества предоставления муниципальных услуг в целях обеспечения потребности граждан и общества в муниципальных услугах, повышение их доступности

обеспечение достижения значений целевых индикаторов, определенных «майскими» указами Президента Российской Федерации

ОБЕСПЕЧЕНИЕ ДОЛГОСРОЧНОЙ СБАЛАНСИРОВАННОСТИ И УСТОЙЧИВОСТИ БЮДЖЕТНОЙ СИСТЕМЫ САВИНСКОГО МУНИЦИПАЛЬНОГО РАЙОНА

оценка обоснованности управленческих решений в сфере финансов, повышение уровня бюджетной и кассовой дисциплины

минимизация возможных рисков и угроз возникновения несбалансированности путем резервирования средств

построение системы открытости информации о бюджетном процессе и финансовых потоках в бюджете

Основные проблемы бюджетной системы Савинского муниципального района и пути их решения на 2023 год и плановый период 2024 и 2025 годов

ПРОБЛЕМЫ

1. Замедление экономического развития района

2. Недостаточные темпы роста налоговых и неналоговых доходов бюджета Савинского муниципального района

ПУТИ РЕШЕНИЯ

- Принятие мер, выраженных в сокращении расходов бюджета Савинского муниципального района, недопущении принятия новых расходных обязательств, установлении бюджетных ограничений даже на реализацию приоритетных направлений государственной политики Ивановской области
- Переориентация имеющихся ограниченных бюджетных ресурсов путем их перераспределения на первоочередные расходы с целью сохранения социальной и финансовой стабильности Савинского муниципального района

Основные риски для бюджетной системы Савинского муниципального района на 2023 год и плановый период 2024 и 2025 годов

развитие кризисных явлений в экономике Российской Федерации;
изменение бюджетного и налогового законодательства на федеральном уровне

снижение инвестиционной привлекательности Савинского муниципального района;
недостижение показателей прогноза социально-экономического развития Савинского муниципального района

ухудшение платежной дисциплины среди налогоплательщиков

перераспределение дополнительных полномочий на уровень муниципального района без достаточного финансирования затрат на их реализацию

увеличение расходов социального характера, возможное в том числе вследствие старения населения, а также дальнейшей реализации мер, сформулированных в «майских» указах Президента Российской Федерации

снижение бюджетной дисциплины участников бюджетного процесса

Профилактические меры в целях минимизации возможностей наступления и масштабов негативных последствий реализации бюджетных рисков

долгосрочное бюджетное планирование и планирование бюджета на основе консервативного сценария социально-экономического развития Савинского муниципального района, реалистичность оценки финансовой ситуации;
проведение мониторинга изменений федерального законодательства, с целью их своевременного учета при формировании и внесении изменений в бюджет Савинского муниципального района

проведение мероприятий, направленных на повышение платежной дисциплины среди налогоплательщиков и на увеличение налоговой базы

продолжение формирования бюджета Савинского муниципального района на основе муниципальных программ Савинского муниципального района;
максимально возможное привлечение средств федерального и областного бюджетов, в том числе в рамках софинансирования муниципальных программ Савинского муниципального района

оптимизация расходов, а также организация механизмов, позволяющих оперативно выделять приоритетные расходы, обязательные к исполнению, и группы расходов, которые можно сократить или перераспределить в случае необходимости

оценка расходных обязательств с учетом возможностей бюджета по их финансированию, принятие новых расходных обязательств только при наличии источников их финансового обеспечения

снижение дефицита бюджета Савинского муниципального района

проведение мониторинга исполнения бюджета;
повышение открытости и прозрачности бюджетного процесса в Савинском муниципальном районе

Показатели социально-экономического развития Савинского муниципального района в 2021-2025 годах

Показатель	Ед. измерения	Факт 2021 год	Оценка 2022 год	Прогноз 2023 год	Прогноз 2024 год	Прогноз 2025 год	Динамика к 2021 году
Численность постоянного населения (среднегодовая)	тыс. чел.	10,08	9,93	9,78	9,65	9,53	98,5 %
Объем инвестиций (в основной капитал) за счет всех источников финансирования	млн. руб.	15,335	33,107	18,256	13,021	12,021	215,9 %
Оборот розничной торговли	млн. руб.	304,3	343,0	374,0	404,2	435,7	112,7 %
Прибыль прибыльных организаций	млн. руб.	20388	21632	22692	23895	25090	106,1 %
Объем отгруженных товаров собственного производства	млн. руб.	98,93	112,7	113,5	114,9	116,3	113,9 %

Бюджетный прогноз Савинского муниципального района на долгосрочный период до 2027 года

В 2016 году впервые в Савинском муниципальном районе осуществляется разработка бюджетного прогноза на долгосрочный период – документа, содержащего прогноз основных характеристик бюджета Савинского муниципального района и консолидированного бюджета, показатели финансового обеспечения муниципальных программ Савинского муниципального района на период их действия, иные показатели, а также содержащего основные подходы к формированию бюджетной политики Савинского муниципального района на долгосрочный период.

Содержание бюджетного прогноза Савинского муниципального района на долгосрочный период

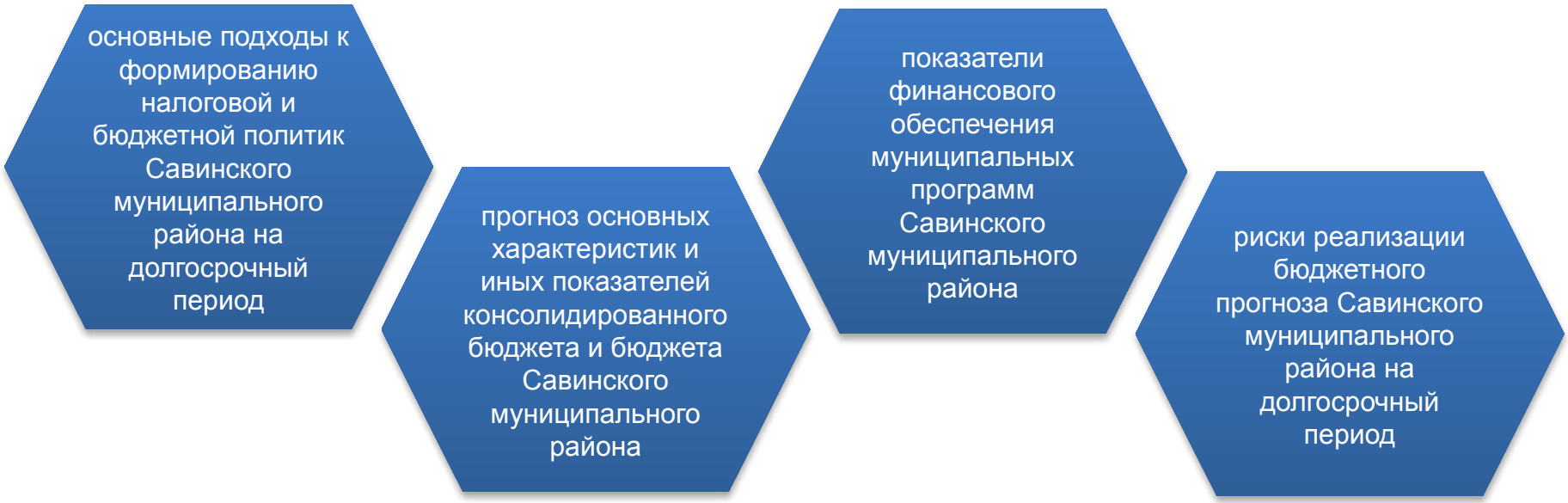

Бюджетный прогноз Савинского муниципального района на 2022-2027 годы

Нормативная правовая база для разработки бюджетного прогноза Савинского муниципального района на долгосрочный период

- Бюджетный кодекс Российской Федерации
- Федеральный закон от 28.06.2017 № 172-ФЗ «О бюджетном планировании в Российской Федерации»
- Постановление администрации Савинского муниципального района от 29.12.2015 № 424-п «Об утверждении порядка разработки и утверждения бюджетного прогноза Савинского муниципального района на долгосрочный период

Разработка бюджетного прогноза Савинского муниципального района на 2022-2027 годы позволит:

- ✓ значительно расширить период бюджетного планирования,
- ✓ обозначить объемы финансового обеспечения муниципальных программ Савинского муниципального района на весь период их действия

Бюджетный прогноз Савинского муниципального района на долгосрочный период послужит основой устойчивости бюджетной системы Савинского муниципального района и эффективного управления бюджетными рисками.

Основные характеристики бюджета Савинского муниципального района в 2021-2025 годах

млн.руб.

Наименование показателя	2021 год (исполнено)	2022 год (оценка ожидаемого исполнения)	2023 год (прогноз)	2024 год (прогноз)	2025 год (прогноз)
ДОХОДЫ	**222,2**	**248,9**	**252,3**	**215,0**	**216,0**
налоговые и неналоговые доходы	48,9	50,0	53,1	56,6	57,9
безвозмездные поступления	173,3	195,9	199,2	158,4	158,1
РАСХОДЫ	**208,9**	**264,7**	**252,3**	**215,0**	**216,0**
ДЕФИЦИТ (ПРОФИЦИТ)	**13,3**	**-15,8**	**0**	**0**	**0**

ОСНОВНЫЕ ХАРАКТЕРИСТИКИ БЮДЖЕТА САВИНСКОГО МУНИЦИПАЛЬНОГО РАЙОНА В 2021-2025 ГОДАХ

МЛН.РУБ.

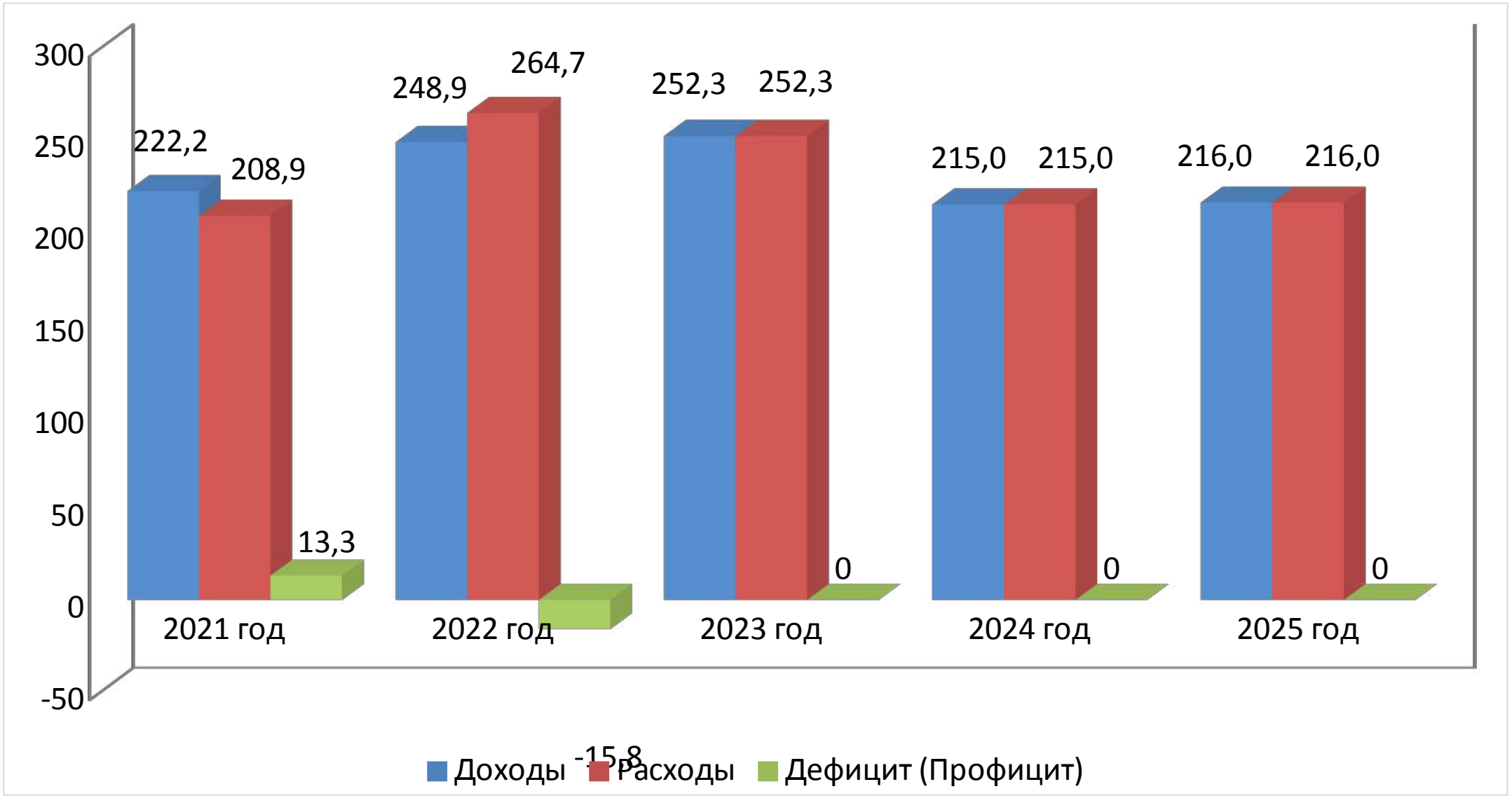

ОСНОВНЫЕ РАСХОДЫ И ДЕФИЦИТ БЮДЖЕТА САВИНСКОГО МУНИЦИПАЛЬНОГО РАЙОНА НА 2021-2025 ГОДЫ В РАСЧЕТЕ НА ОДНОГО ЖИТЕЛЯ

РУБ.

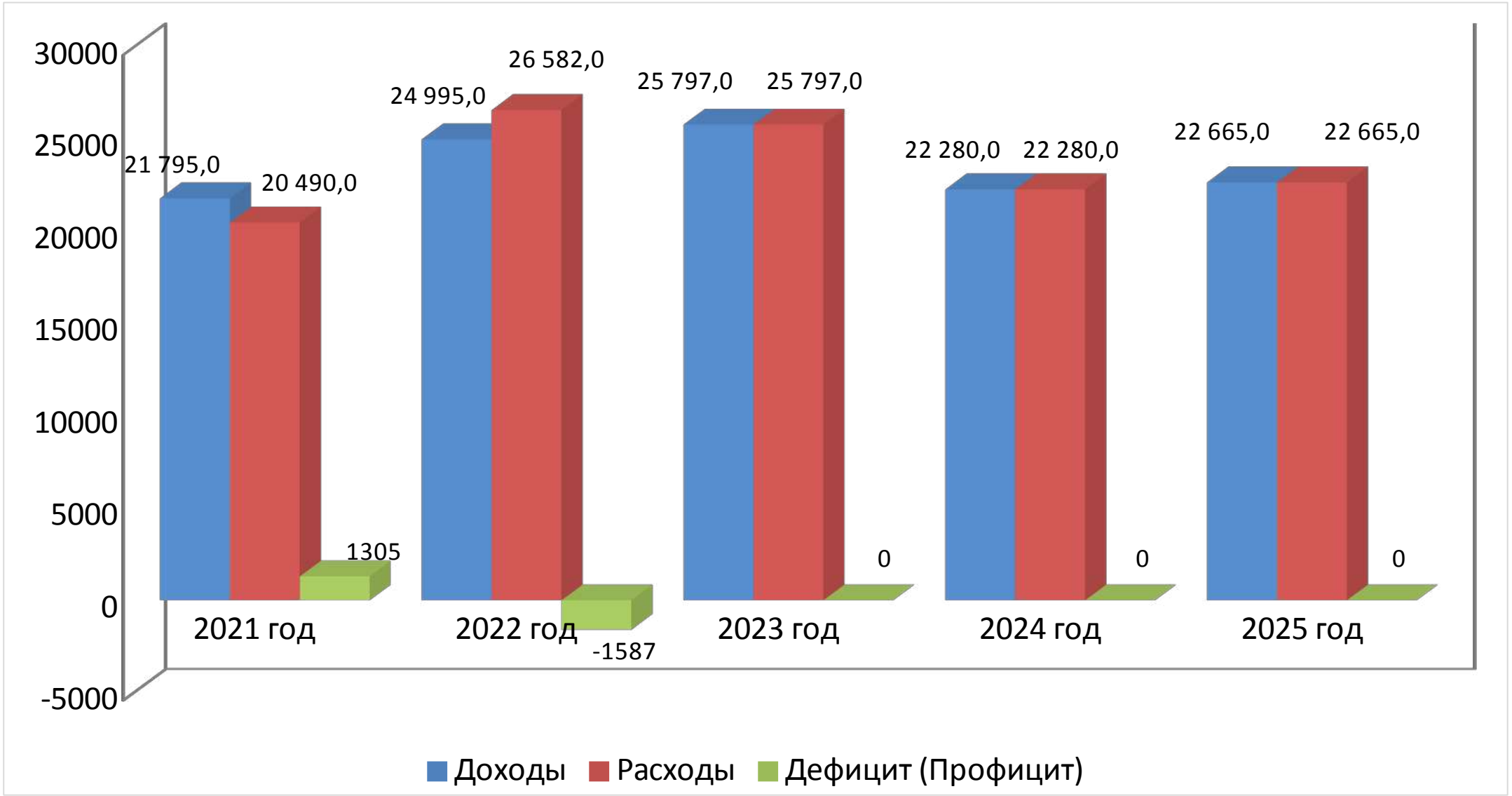

Структура доходов бюджета Савинского муниципального района в 2021-2025 годах

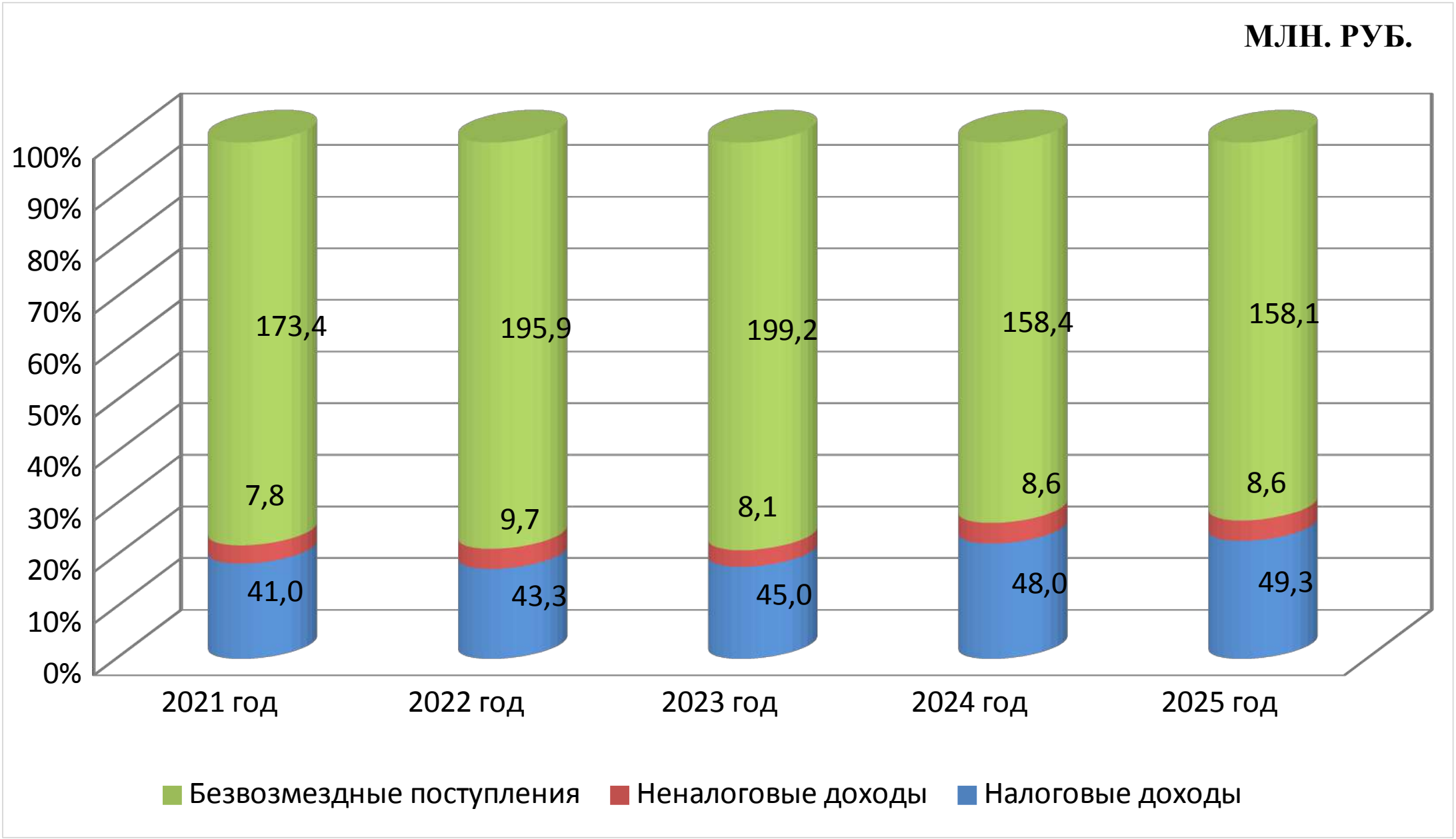

Структура налоговых доходов бюджета Савинского муниципального района в 2021-2025 годах

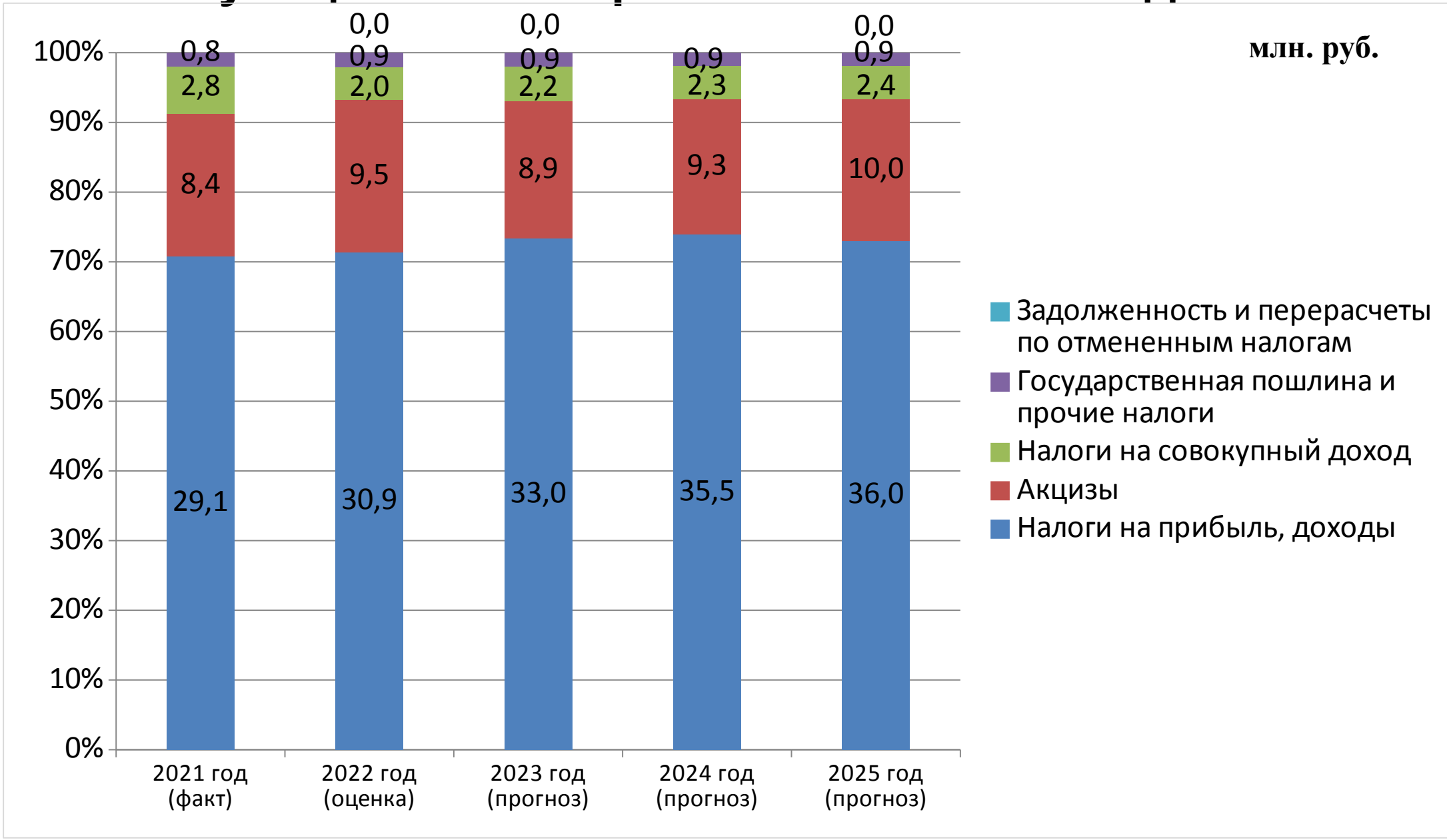

Структура неналоговых доходов бюджета Савинского муниципального района в 2021-2025 годах

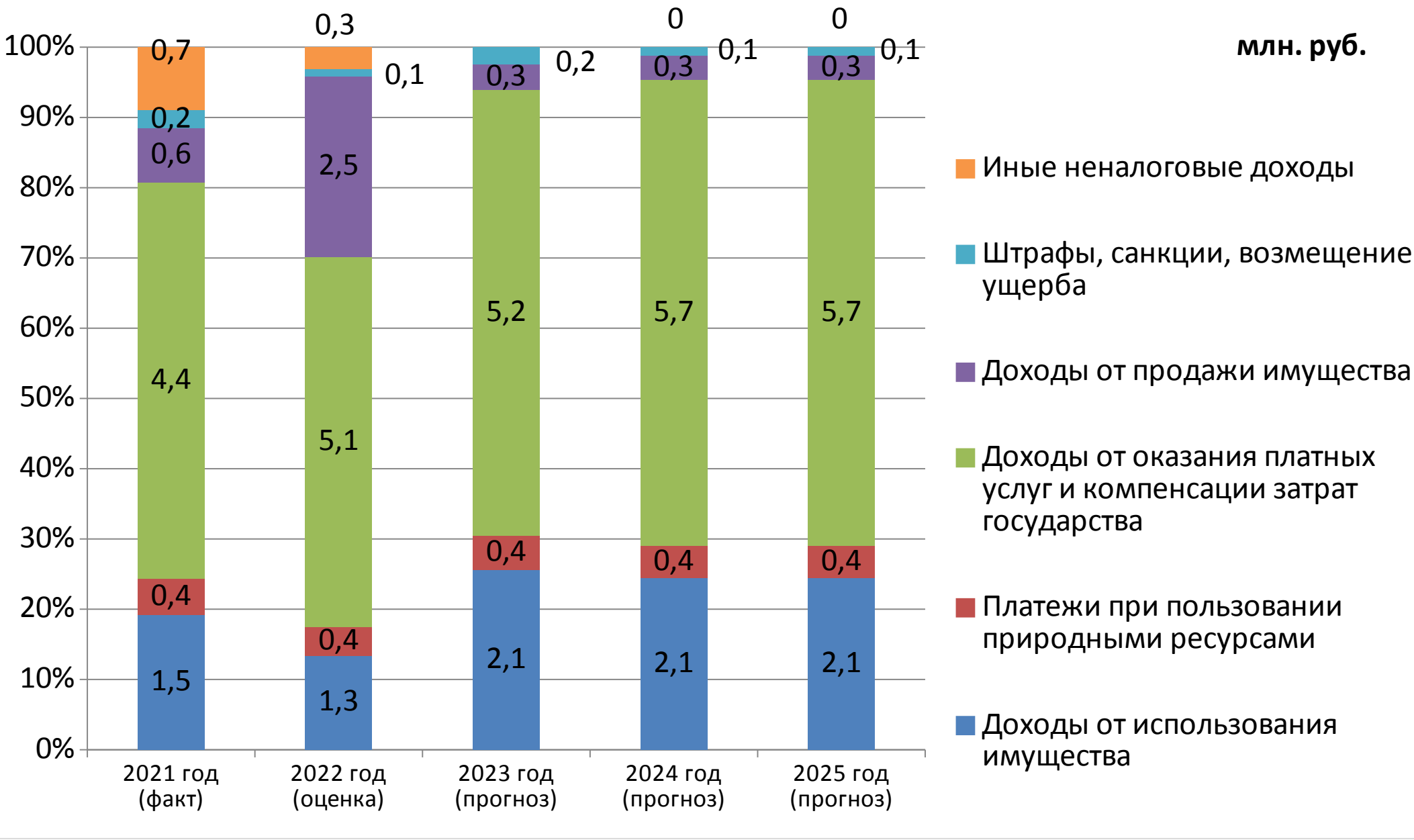

Безвозмездные поступления из Федерального и областного бюджетов в бюджет Савинского муниципального района в 2021-2025 годах

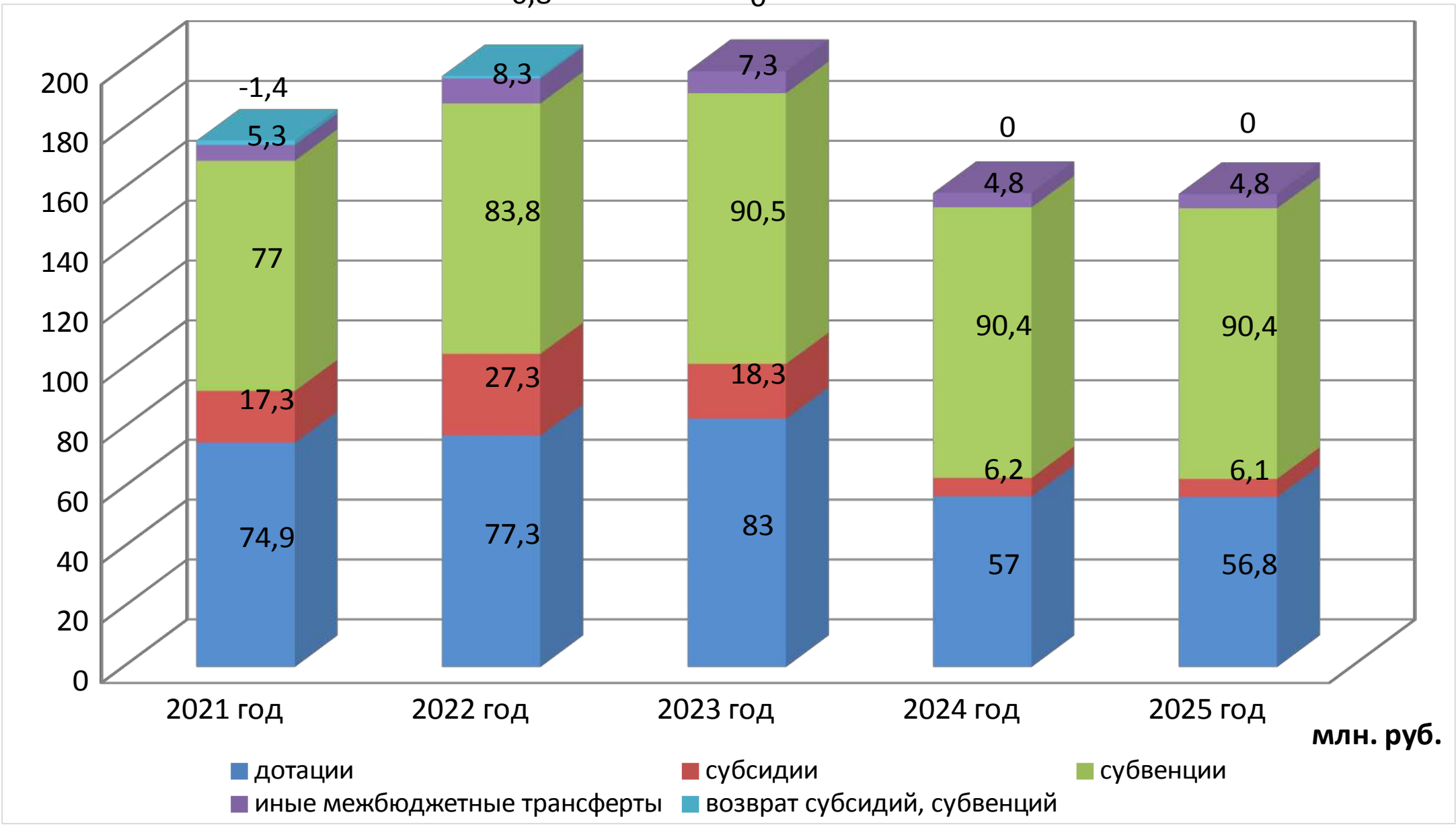

Расходы бюджета Савинского муниципального района по разделам классификации расходов в 2021-2025 годах

млн. руб.

Направление расходов	2021 год (факт)	2022 год (оценка)	2023 год (прогноз)	2024 год (прогноз)	2025 год (прогноз)
Общегосударственные вопросы	35,1	45,2	45,3	40,1	40,7
Национальная безопасность и правоохранительная деятельность	0,1	0,7	0,3	0	0,1
Национальная экономика	13,5	21,3	17,5	10,8	12,5
Жилищно-коммунальное хозяйство	1,6	3,9	2,0	0,2	0,3
Образование	149,2	176,2	168,9	152,3	147,7
Культура	2,3	5,8	6,9	0	0
Социальная политика	3,5	5,9	7,0	5,1	5,2
Физическая культура и спорт	3,6	4,5	4,4	3,7	3,7
Итого расходов без учета условно-утверждаемых	208,9	263,6	252,3	212,2	210,2

Расходы на реализацию муниципальных программ Савинского муниципального района в 2023-2025 годах

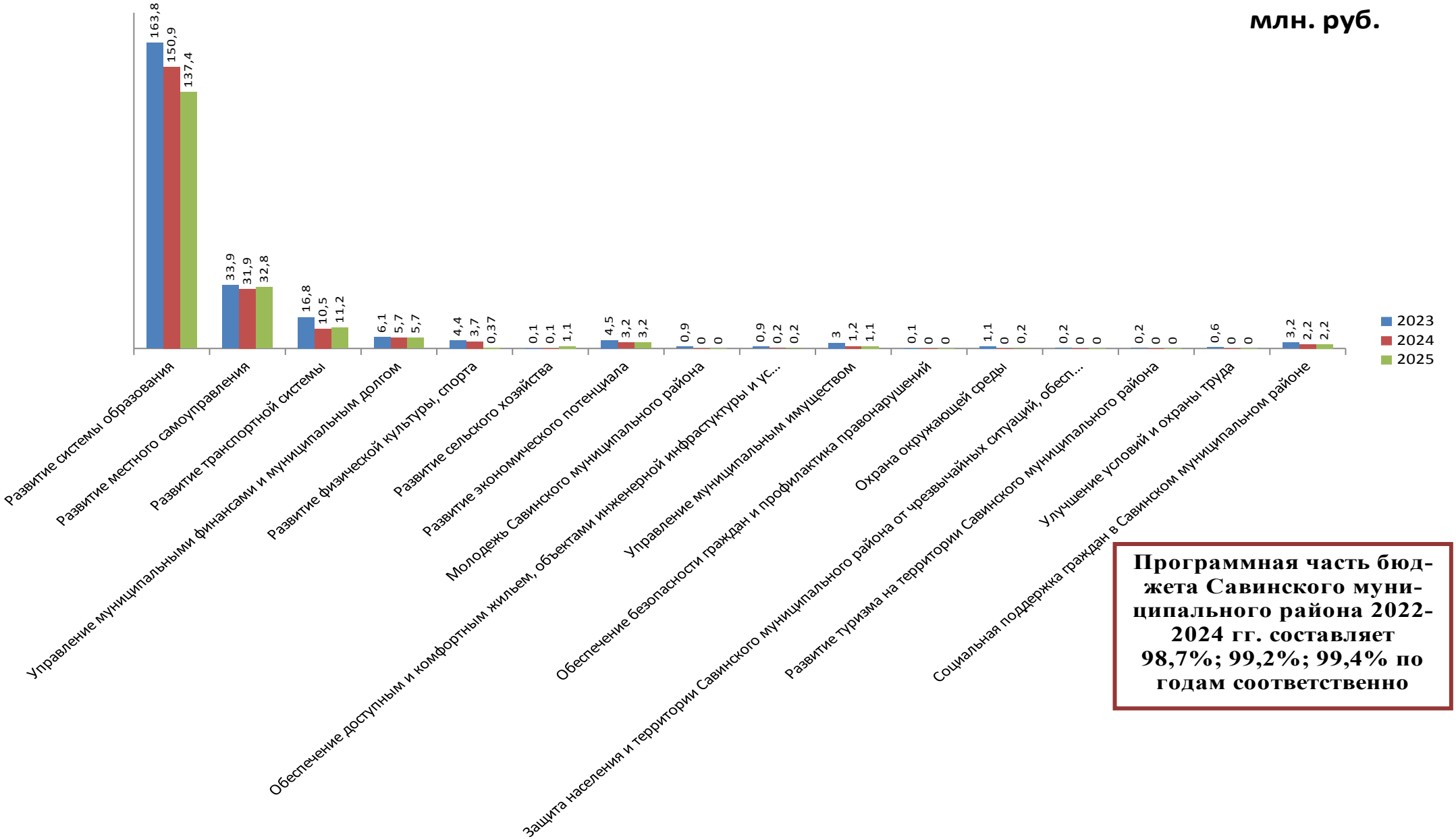

Программная часть бюджета Савинского муниципального района 2022-2024 гг. составляет 98,7%; 99,2%; 99,4% по годам соответственно

МУНИЦИПАЛЬНАЯ ПРОГРАММА«РАЗВИТИЕ СИСТЕМЫ ОБРАЗОВАНИЯ САВИНСКОГО МУНИЦИПАЛЬНОГО РАЙОНА

Расходы на образование

Общий объем расходов по годам:
2021 год – 155,1 млн. руб.
2022 год – 175,7 млн. руб.
2023 год – 169,0 млн. руб.
2024 год – 153,1 млн. руб.
2025 год – 148,5 млн. руб.

Количество образовательных организаций района, участвующих в реализации муниципальной программы - 15

в том числе дошкольных образовательных организаций – 6,
общеобразовательных организаций (школ) – 5,
образовательных организаций дополнительного образования детей - 1

Сроки реализации программы 2019-2025 годы

Цели программы

- Обеспечение соответствия качества образования меняющимся запросам населения и перспективным задачам развития общества и экономики;
- Повышение качества образовательных услуг и обеспечение возможности для всего населения района получить доступное образование, обеспечивающее потребности экономики района и региона

Расходы на образование в расчете на одного жителя составляют:
в 2021 году – 15213 руб.
в 2022 году – 17644 руб.
в 2023 году – 17280 руб.
в 2024 году – 15865 руб.
в 2025 году – 15582 руб.

ОСНОВНЫЕ НАПРАВЛЕНИЯ ОТРАСЛИ «ОБРАЗОВАНИЕ», ФИНАНСИРУЕМЫЕ ИЗ БЮДЖЕТА САВИНСКОГО МУНИЦИПАЛЬНОГО РАЙОНА

Дошкольное образование

2021 факт	2022	2023	2024	2025
40,5	57,3	45,3	42,8	39,9
0	0,1	0,1	0,1	0,1
0,3	0,8	0,9	0,8	0,8

Общее образование

2021 факт	2022	2023	2024	2025
76,7	85,3	90,1	85,1	85,2
3,5	4,7	5,9	5,3	5,4
2,6	2,0	1,3	0	0
1,6	0,9	0	0	0
1,9	0	0	0	0
0	0	0,8	0	0

Дополнительное образование

2021 факт	2022	2023	2024	2025
6,8	9,7	11,2	8,6	8,0
0	0	0	0	0

Здоровье детей

2021 факт	2022	2023	2024	2025
0,5	0,7	0,7	0	0
0,5	0,6	0,6	0,6	0,6

Управление образованием, прочие мероприятия в сфере образования

2021 факт	2022	2023	2024	2025
0,1	0,1	0	0	0
8,0	8,7	8,6	8,5	8,3
3,0	3,5	0,7	0	0,2
0	0	0,1	0	0

- Предоставление бесплатного начального, основного общего, среднего общего образования
- Организация горячего питания учащихся 1-4 классов общеобразовательных
- Обеспечение перевозок учащихся в целях профилактики дорожно-транспортного травматизма
- Федеральный проект «Современная школа»
- Создание условий для занятий физической и спортивной
- Федеральный проект «Цифровая образовательная сфера»
- * укрепление материально-технической базы
- Предоставление за детьми-инвалидами и детьми, нуждающимися в длительном лечении
- Организация и обеспечение проведения детей, находящихся в трудной жизненной ситуации
- Проф. Хосиозма семей
- Организация и отдых
- Обеспечение детей, находящихся в трудной жизненной ситуации
- Укрепление пожарной

Целевые показатели (индикаторы) муниципальной программы

Наименование целевого показателя	Ед.изм	Значения целевых показателей				
		2021	2022	2023	2024	• 2025
1. Отношение численности детей в возрасте 3-7 лет, которым предоставлена возможность получать услуги дошкольного образования в Савинском муниципальном районе, к численности детей в возрасте 3-7 лет, скорректированной на численность детей в возрасте 5-7 лет, обучающихся в общеобразовательной организации	%	100,0	100,0	97	97	97
2.Доля выпускников общеобразовательных организаций, успешно сдавших единый гос. экзамен.	%	97	99,7	99,7	99,7	99,7
3. Доля учащихся, обучающихся в общеобразовательных учреждениях, отвечающих современным требованиям к условиям организации образовательного процесса на 80-100 процентов	%	100,0	100,0	100,0	100,0	100,0
4. Удельный вес численности учащихся, обучающихся по программам общего образования, участвующих в олимпиадах и конкурсах различного уровня, в общей численности учащихся по программам общего образования	%	46,0	46,0	46,0	46,0	46,0
5. Удельный вес численности детей, охваченных образовательными программами дополнительного образования детей, в общей численности детей в возрасте 5-18 лет	%	80,0	80,0	80,0	80,0	80,0

Муниципальная программа «Развитие местного самоуправления в Савинском муниципальном районе»

Срок реализации Программы 2019-2025 годы , в т.ч.

Информационное обеспечение деятельности органов местного самоуправления (млн. руб.)

2021	2022	2023	2024	2025
0,3	0,3	0,4	0,0	0,0

Развитие муниципальной службы (млн.руб.)

2021	2022	2023	2024	2025
0,1	0,1	0,1	0,0	0,0

Пенсионное обеспечение муниципальных служащих (млн.руб.)

2021	2022	2023	2024	2025
1,2	2,0	2,1	2,1	2,2

Обеспечение деятельности органов местного самоуправления (млн.руб.)

2021	2022	2023	2024	2025
26,2	30,8	31,4	29,8	30,6

Цель Программы:

- Содействие развитию органов местного самоуправления и обеспечение гарантий деятельности органов местного самоуправления

	Общий объем расходов по программе, млн. руб.
2021	27,8
2022	33,2
2023	33,9
2024	31,9
2025	32,8

Целевые индикаторы (показатели) реализации муниципальной программы

Наименование целевого показателя	Ед.изм.	Значения целевых показателей				
		2020	2021	2022	2023	2024
1. Подготовка, переподготовка, обучение и повышение квалификации муниципальных служащих и лиц, находящихся в резерве управленческих кадров	чел	5	4	4	5	5
2. Удельный вес назначения пенсии за выслугу лет лицам, замещавшим должности муниципальной службы, обратившимся за ее назначением, и отвечающим требованиям муниципальных правовых актов о назначении пенсии	%	100	100	100	100	100
3. Опубликование документов и материалов, обязательных к опубликованию законодательством и обеспечение информационной открытости в деятельности органов местного самоуправления	%	100	100	100	100	100
4. Проведение запланированных мероприятий, посвященных государственным праздникам и знаменательным датам, а также других культурно-массовых мероприятий	%	100	100	100	100	100
5. Поощрение отдельных категорий граждан, в соответствии с муниципальными правовыми актами	%	100	100	100	100	100
6. Обеспечение планов деятельности органов местного самоуправления	%	100	100	100	100	100

Муниципальная программа «Развитие транспортной системы Савинского муниципального района»

Сроки реализации программы 2018-2024 годы

Подпрограмма «Развитие и содержание автомобильных дорог общего пользования местного значения», млн. руб.

	2021	2022	2023	2024	2025
1. Ремонт, капитальный ремонт дорог общего пользования местного значения	1,1	4,7	3,8	5,9	5,9
2. Содержания дорого общего пользования местного значения вне границ населенных пунктов в границах муниципального района	1,2	2,4	1,5	3,4	4,1
3. Строительство (реконструкция), капитальный ремонт, ремонт и содержание автомобильных дорог общего пользования местного значения	5,9	8,3	7,1	0	0
4. Осуществление полномочий по содержанию автомобильных дорог местного значения в границах населенных пунктов	2,1	3,8	2,7	0	0
5. Осуществление полномочий по ремонту автомобильных дорог местного значения в границах населенных пунктов	1,7	0,6	0,5	0	0
6. Проектирование, строительство, реконструкция автомобильных дорог общего пользования местного значения с твердым покрытием до сельских населенных пунктов	0	0	0	0	0

Общий объем расходов на программу, млн. руб.

2021 (исполнено)	13,2
2022	21,0
2023	16,8
2024	10,5
2025	11,2

Целевые индикаторы (показатели) реализации программы

	2020	2021	2022	2023	2024
1. Доля протяженности автомобильных дорог общего пользования местного значения, отвечающих нормативным требованиям, в общей протяженности автомобильных дорог общего пользования	17,9	18,8	19,6	20,2	20,8
2. Протяженность автомобильных дорог общего пользования местного значения, на которых проводятся работы по содержанию	253,5	252,5	252,5	252,5	252,5

В млн. руб.
2021 – 12,0
2022 – 19,8
2023 – 15,6
2024 – 9,3
2025 – 10,0

Дорожный фонд Савинского муниципального района

Источники финансирования доходов дорожного фонда в 2023 году - 15,6 млн. руб.

Направления расходов дорожного фонда в 2023 году:

- Ремонт, капитальный ремонт дорог общего пользования местного значения – 3,8 млн.руб.

Содержание дорог общего пользования местного значения вне границ населенных пунктов в границах муниципального района – 1,5 млн.руб.

Осуществление полномочий по содержанию и ремонту автомобильных дорог местного значения в границах населенных пунктов – 3,2 млн. руб.

Проектирование, строительство, реконструкция автомобильных дорог – 7,1 млн. руб.

Подпрограмма «Субсидирование транспортного обслуживания населения Савинского муниципального района

Реализация подпрограммы направлена на обеспечение пассажирских перевозок автомобильным транспортом внутри района между поселениями с целью сохранения основных социально-значимых маршрутов.

ВОЗМЕЩЕНИЕ ЧАСТИ ЗАТРАТ, СВЯЗАННЫХ С ОРГАНИЗАЦИЕЙ ПАССЖИРСКИХ ПЕРЕВОЗОК

2021 г. – 0,5 млн. руб., 2022 г. – 1,2 млн. руб., 2023 г. – 1,2 млн. руб., 2024 г. – 1,2 млн. руб., 2025 г. – 1,2 млн. руб.

Целевые индикаторы (показатели) реализации программы					
	2020	2021	2022	2023	2024
Количество маршрутов перевозок пассажиров	10	10	10	10	10

Муниципальная программа «Управление муниципальными финансами и муниципальным долгом Савинского муниципального района

Цель программы- обеспечение долгосрочной сбалансированности и устойчивой бюджетной системы Савинского муниципального района

Объем расходов на реализацию программы
2021 – 4,5 млн. руб.
2022 – 5,2 млн. руб.
2023 – 6,1 млн. руб.
2024 – 5,7 млн. руб.
2025 – 5,7 млн. руб.

Срок реализации программы 2019-2025 годы

Направление расходования средств

1. Управление муниципальным долгом

2. Обеспечение финансирования непредвиденных расходов бюджета муниципального района (резервный фонд администрации Савинского муниципального района)

3. Повышение качества управления муниципальными финансами

4. Обеспечение эффективного и качественного управления бюджетным процессом, выполнение финансовым управлением возложенных функций

Ожидаемые результаты реализации программы:

муниципального района, отсутствие просроченной кредиторской задолженности.
-эффективное расходование средств бюджета Савинского муниципального района при формировании и исполнении его в

Наименование целевого показателя (индикатора)	Ед. изм.	2021 план	2022 план	2023план	2024 план	2025 план
Отношение объема муниципального долга (за вычетом бюджетных кредитов) к доходам бюджета муниципального района (без учета объема безвозмездных поступлений)	%	-	-	-	-	-
Отношение дефицита бюджета муниципального района к объему доходов бюджета муниципального района без учета объемов безвозмездных поступлений	%	0	0	0	0	0
Доля налоговых и неналоговых доходов местного бюджета (за исключением поступлений налоговых доходов по дополнительным нормативам отчислений) в общем объеме собственных доходов бюджета муниципального образования (без учета субвенций)	%	34	33	34	45	50
51Доля просроченной кредиторской задолженности по оплате труда (включая начисления по оплате труда) муниципальных учреждений в общем объеме расходов муниципального образования на оплату труда (включая начисления на оплату труда)	%	0	0	0	0	0
Расходы бюджета муниципального образования на содержание работников органов местного самоуправления в расчете на одного жителя муниципального образования	руб.	3108	3661	3947	3947	3947

Муниципальная программа «Развитие физической культуры, спорта Савинского муниципального района»

Сроки реализации программы 2019-2025 годы

Расходы на физическую культуру и спорт в расчете на 1 жителя:

2021 – 324 руб.,
2022 – 442 руб.,
2023 – 450 руб.,
2024 – 383 руб.,
2025 – 388 руб.

Всего расходов по Программе:

2021 – 3,3 млн. руб.,
2022 – 4,5 млн. руб.,
2023 – 4,4 млн. руб.,
2024 – 3,7 млн. руб.,
2025 – 3,7 млн. руб.,

все средства бюджета Савинского муниципального района

Расходы 2023 года:

- Обеспечение деятельности бюджетного учреждения спортивного комплекса «Атлант» - 3,7 млн. руб.
- - организация физкультурно-спортивной работы – 0,7 млн. руб.

Цель программы

- создание условий для массового занятия физической культурой и спортом,
- обеспечение доступа к развитой спортивной инфраструктуре,
- формирование у населения потребности в физическом совершенствовании, здоровом образе жизни

Ожидаемые результаты программы

- обеспечение успешного выступления сборных команд района в областных зональных соревнованиях по различным видам спорта
- улучшение здоровья населения посредством систематических занятий физической культурой и спортом
- обеспечение выполнения нормативов Всероссийского физкультурно-спортивного комплекса «Готов к труду и обороне (ГТО)» населением.

Целевые индикаторы (показатели) Программы

наименование	2020	2021	2022	2023	2024 план
Удельный вес населения систематически занимающегося физической культурой и спортом (%)	**45**	**45,5**	**47,2**	**48,5**	**50**

Муниципальная программа «Развитие сельского хозяйства в Савинском муниципальном районе»

Сроки реализации программы 2018-2025 годы

Цель программы

- Увеличение производства продукции сельского хозяйства и повышение его конкурентоспособности
- Обеспечение финансовой устойчивости товаропроизводителей агропромышленного комплекса Савинского муниципального района и устойчивого развития сельских территорий
- Воспроизводство и повышение эффективности использования ресурсного потенциала в сельском хозяйстве Савинского муниципального района

Всего расходов по программе –
(все средства бюджета Савинского муниципального района на обеспечение деятельности отдела сельского хозяйства и развития сельских территорий)
2021 – 0,3 млн. руб.
2022 – 0 млн. руб.
2023 – 0,1 млн.руб.
2024 – 0,1 млн.руб.
2025 – 1,1 млн.руб.

Для достижения цели предусмотрено решение задач

- Развитие растениеводства
- Развитие животноводства и реализация продукции
- Техническая и технологическая модернизация
- Развитие малых форм хозяйствования
- Кадровое обеспечение агропромышленного комплекса
- Устойчивое развитие сельских территорий
- Обеспечение реализации программы

В реализации Программы участвуют 5 сельскохозяйственных производственных кооперативов, 1 общество с ограниченной ответственностью , 1 крестьянско-фермерское хозяйство, свыше 3000 личных подсобных хозяйств, отдел сельского хозяйства администрации района.

Целевые индикаторы реализации Программы

№	Показатели (индикаторы)	Ед. изм.	Значение индикаторов				
			2021	2022	2023	2024	2025
1	Индекс производства продукции сельского хозяйства в хозяйствах всех категорий (в сопоставимых ценах) процентов к предыдущему году	%	106,0	100,1	101,5	102,0	102,5
2	Среднемесячная номинальная (начисленная) заработная плата работников в сельском хозяйстве	руб	19500	21000	22500	25000	25000

Муниципальная программа «Развитие экономического потенциала

Сроки реализации программы
2018-2025 годы

Всего расходов программы по годам :

2021 – 3,1 млн.руб.,
2022 – 4,4 млн. руб.
2023 – 4,5 млн. руб.
2024 – 3,2 млн. руб.
2025 – 3,2 млн. руб.

Цель программы

- Повышение качества предоставления государственных и муниципальных услуг в Савинском муниципальном районе на базе многофункционального центра предоставления государственных и муниципальных услуг
- Создание благоприятных условий для развития субъектов малого и среднего предпринимательства на территории Савинского муниципального района

Целевые индикаторы (показатели) Программы

Наименование показателя	Ед. изм.	Значения целевых интикаторов				
		2021	2022	2023	2024	2025
Эффективность деятельности МФЦ	%	90	95	95	95	95
Количество СМСП, получивших государственную и муниципальную поддержку	ед.	1	0	1	0	0
Количество СМСП, получивших грант на создание собственного дела	ед.	1	0	1	0	0
Количество СМСП, которые проинформированы о государственной и муниципальной поддержке	ед.	64	66	68	70	70

Муниципальная программа «Обеспечение доступным и комфортным жильем, объектами инженерной инфраструктуры и услугами жилищно-коммунального хозяйства населения Савинского муниципального района

Сроки реализации программы 2019-2025 годы

Всего расходов по программе:
2021 – 0,7 млн. руб.
2022 – 3,0 млн. руб.
2023 – 0,9 млн. руб.
2024 – 0,0 млн. руб.
2025 – 0,0 млн. руб.

Цель программы

- Повышение уровня газификации Савинского муниципального района
- Обеспечение жильем молодых семей
- Поддержка граждан в сфере ипотечного жилищного кредитования
- Развитие жилищно-коммунальной сферы

Целевые индикаторы (показатели) реализации Программы

№ п/п	Наименование целевого индикатора (показателя)	Ед. изм	2021	2022	2023	2024	2025
1	Общая площадь жилых помещений, приходящихся в среднем на 1 жителя Савинского муниципального района (на конец года)	Кв. м. на 1 чел.	32,6	34,0	36,0	37,0	38,0
2	Количество молодых семей, получивших свидетельство о праве на получение социальной выплаты на приобретение (строительство) жилого помещения	Семей	2	0	2	0	0
3	Количество семей, улучшивших жилищные условия с помощью мер государственной поддержки в сфере ипотечного жилищного кредитования (за год)	Семей	0	0	2	0	0
4	Уровень износа объектов коммунальной инфраструктуры	%	70,0	67	67	66	66
5	Уровень газификации сетевым природным газом	%	46,1	46,1	46,1	46,1	79,1

Муниципальная программа «Молодежь Савинского муниципального района»

Сроки реализации программы 20192025 годы

Цели программы

- развитие социально-экономического, общественно-политического и культурного потенциала молодежи
- создание условий для гражданского становления, военно-патриотического и духовно-нравственного воспитания молодежи
- формирование у молодежи активной жизненной позиции, готовности к участию в общественно-политической жизни страны, государственной деятельности
- развитие художественного творчества детей и молодежи, поддержка талантливой молодежи
- пропаганда здорового образа жизни
- профилактика безнадзорности, подростковой преступности, асоциальных явлений в молодежной среде
- осуществление комплексных мер по укреплению института молодой семьи
- поддержка детских и молодежных общественных объединений и организаций
- информационное обеспечение реализации молодежной политики;
- укрепление института молодой семьи
- повышение правовой грамотности и культуры семейных отношений молодых супругов
- социальная поддержка молодых семей
- повышение деловой и трудовой активности среди работающей молодежи
- привлечение в образовательные учреждения и учреждения здравоохранения на территории района талантливой и квалифицированной молодежи, повышение престижа труда работников учреждений образования и здравоохранения

Расходы на молодежь в расчете на 1 жителя:
2021 – 88 руб.
2022 – 90 руб.
2023 – 92 руб.
2024 – 52 руб.
2025 – 52 руб.

Всего расходов по программе:
2021 - 0,9 млн.руб.
2022 – 0,9 млн.руб.
2023 – 0,9 млн.руб.
2024 – 0,5 млн.руб.
2025 – 0,5 млн.руб.
в т.ч. ежегодно 0,4 млн. руб. средства областного бюджета

Целевые индикаторы (показатели) реализации Программы

N п/п	Наименование целевого индикатора (показателя)	Ед. изм	2021	2022	2023	2024	2025
1	Доля детей и подростков, вовлеченных в мероприятия гражданско - патриотической, духовно-нравственной направленности	%	74	74	75	75	76
2	Доля молодежи, принявшей участие в мероприятиях по молодежной политике	%	80	80	81	81	82
3	Количество молодых квалифицированных специалистов, привлеченных на работу в учреждения образования Савинского муниципального района	чел	1	2	1	1	1
4	Среднегодовое число граждан или обучающихся, заключивших договор о целевом приеме и договор о целевом обучении по программам бакалавриата.	чел.	1	0	1	0	0
5	Доля молодёжи, охваченной деятельностью клубов молодых семей от общего количества молодёжи	%	43	43	44	44	45

Муниципальная программа «Управление муниципальным имуществом Савинского муниципального района»

Сроки реализации программы 2019-2025 годы

Всего расходов по программе:
(средства бюджета Савинского муниципального района)
2021 – 1,3 млн. руб.,
2022 – 3,4 млн. руб.,
2023 – 2,9 млн.руб.,
2024 – 1,2 млн. руб.,
2025 – 1,1 млн. руб.

Цель программы

1. Увеличение доходов бюджета района на основе эффективного управления муниципальным имуществом;
2. Сокращение расходов на содержание имущества за счет повышения качества принятия управленческих решений

Ожидаемые результаты программы

- ✓ Увеличение суммы доходов от аренды имущества;
- ✓ Увеличение доходов от продажи муниципального имущества

Муниципальная программа реализуется посредством следующих подпрограмм:

- Управление и распоряжение муниципальным имуществом;
- Управление и распоряжение земельными ресурсами, одним из мероприятий данной подпрограммы является формирование земельных участков в границах сельских поселений

Целевые индикаторы (показатели) Программы (млн. руб)

Наименование	2021	2022	2023	2024	2025
Объем поступлений в бюджет Савинского муниципального района от продажи муниципального имущества в порядке приватизации	0,1	2,2	0	0	0
Объем поступлений в бюджет Савинского муниципального района от аренды недвижимого муниципального имущества	1,5	1,8	2,1	2,1	2,1
- в том числе от сдачи в аренду имущества казны	0,5	0,5	0,5	0,5	0,5
Объем поступлений в бюджет Савинского муниципального района от продажи земельных участков	0,5	0,1	0,3	0,3	0,3
Объем поступлений в бюджет Савинского муниципального района от аренды земельных участков	0,9	1,3	1,6	1,6	1,6

Муниципальная программа «Обеспечение безопасности граждан и профилактика правонарушений в Савинском муниципальном районе»

Сроки реализации программы 2019-2025 годы

Всего расходов по годам реализации программы (средства бюджета Савинского муниципального района)
2021 – 0,1 млн. руб.
2022 – 0,1 млн. руб.
2023 – 0,1 млн. руб.
2024 – 0,0 млн. руб.
2025 – 0,0 млн. руб.

Цель программы:

1. Снижение криминализации общества путем профилактики правонарушений
2. Недопущение вовлечения в преступность новых лиц

Ожидаемые результаты:

1. Снижение количества совершенных преступлений на улицах и общественных местах
2. Увеличение уровня раскрываемости преступлений
3. Создание на территории поселка Савино системы круглосуточного видеонаблюдения и видеофиксации.

Сведения о целевых индикаторах (показателях) Программы

№ п/п	Наименование целевого индикатора (показателя)	Ед. изм.	Значение целевых индикаторов (показателей) Программы				
			2021	2022	2023	2024	2025
1	Количество преступлений на улицах и в общественных местах	ед.	23	23	17	15	13
2	Уровень раскрываемости преступлений	%	80	80	83	85	85
3	Количество камер видеонаблюдения	ед.	0	0	1	1	1

Муниципальная программа «Охрана окружающей среды Савинского муниципального района»

Сроки реализации программы 2018-2025 годы

Цель программы

- Улучшение экологической обстановки в Савинском муниципальном районе
- Повышение экологической безопасности хозяйственной деятельности
- Формирование комплексной системы управления отходами на территории Савинского муниципального района

Всего расходов по годам реализации программы:

2021 – 0,4 млн.руб.
2022 – 0,4 млн. руб.
2023 – 1,1 млн. руб.
2024 – 0 млн. руб.
2025 – 0,2 млн. руб.

(средства бюджета Савинского муниципального района)

Ожидаемые результаты программы

1. Сохранить и улучшить качество окружающей среды в результате отлова безнадзорных животных в количестве 27 ед.;
2. Снизить риск возникновения чрезвычайной ситуации, поддерживая в надлежащем состоянии сибиреязвенные скотомогильники общей площадью 900 кв.м.;
3. Обеспечить надлежащее санитарное состояние территорий Савинского муниципального района, организовав сбор и вывоз твердых коммунальных отходов объемом 2290 куб. м;
4. Улучшить качество похоронного обслуживания, осуществляя содержание мест захоронений в количестве 20 ед.;
5. Обеспечить охрану и использование особо охраняемых природных территорий местного значения в количестве 21 ед.

Целевые индикаторы (показатели) Программы

Наименование	Ед. изм	2021	2022	2023	2024	2025
Отлов безнадзорных животных	штук	3	3	3	3	3
Площадь сибиреязвенного скотомогильника	кв.м	900	900	900	900	900
Организация сбора и вывоза твердых коммунальных отходов	куб. м.	80	80	80	80	80
Содержание мест захоронений	ед.	20	20	20	20	20
Охрана и использование особо охраняемых природных территорий местного значения	ед.	5	5	5	5	5

Муниципальная программа «Развитие туризма на территории Савинского муниципального района»

Всего расходов по годам программы:
2021 год – 0,1 млн. руб.
2022 год – 0,1 млн. руб.
2023 год – 0,1 млн. руб.
2024 год – 0,0 млн. руб.
2025 год – 0,0 млн. руб.

Сроки реализации программы 2018-2024 годы

Цель программы

- Создание и продвижение конкурентоспособности туристического продукта на основе имеющейся инфраструктуры и использования историко-культурного и природного потенциала
- Создание благоприятных условий для развития сферы туризма

Ожидаемые результаты реализации программы

- Увеличение количества туристов за счет создания новых экскурсионных программ и событийных мероприятий
- Развитие фестивальной деятельности

Сведения о целевых индикаторах (показателях) Программы

№ п/п	Наименование целевого индикатора (показателя)	Ед. изм.	Значение целевых индикаторов (показателей)				
			2020	2021	2022	2023	2024
1	Количество информационных материалов о районе (издание буклетов, путеводителей, афиш, листовок, видеофильмов и пр.)	ед.	250	250	250	250	250
2	Количество установленных ориентирующих знаков туристической навигации	ед.	-	-	-	-	-
3	Количество туристических маршрутов	ед.	2	3	3	3	3
4	Количество мероприятий, направленных на развитие событийного туризма (фестивалей, праздников и т.д.)	ед.	7	7	7	7	7
5	Количество участников	чел.	1450	1500	1500	1500	1500

Муниципальная программа «Улучшение условий и охраны труда»

Всего расходов по годам программы
-2021 год - 0,4 млн. руб.
2022 год - 0,8 млн. руб.
2023 год - 0,6 млн. руб.
2024 год - 0,0 млн. руб.
2025 год - 0,0 млн. руб.

Сроки реализации программы
2018-2024 годы

Цель программы

- Улучшение условий и охраны труда
- Выявление рабочих мест с вредными и опасными для жизни и здоровья факторами
- Снижение производственного травматизма и профессиональной заболеваемости работников

Ожидаемые результаты

- Снижение общего уровня производственного травматизма работников и профзаболеваемости
- Увеличение количества рабочих мест, соответствующих нормативным требованиям охраны труда
- Повышение уровня квалификации специалистов по охране труда организации

Сведения о целевых индикаторах (показателях) Программы

№ п/п	Наименование целевого индикатора (показателя)	Ед. изм.	Значение целевых индикаторов (показателей)				
			2020	2021	2022	2023	2024
1	Численность пострадавших в результате несчастных случаев на производстве с утратой трудоспособности на 1 рабочий день и более и со смертельным исходом	Чел.	0	0	0	0	0
2	Уровень производственного травматизма	%	0	0	0	0	0
3	Удельный вес работников, прошедших повышение квалификации в общей численности работников предприятия	%	0,3	1,1	0	0	0

Муниципальная программа «Социальная поддержка в Савинском муниципальном районе»

Всего расходов по программе – 11,3 млн. руб.

Срок реализации программы 2019-2025 годы
Общий объем расходов по программе за счет средств бюджета
2021 год – 1,8 млн. руб.
2022 год –2,7 млн. руб.
2023 год – 3,2 млн. руб.
2024 год – 2,1 млн. руб.
2025 год – 2,1 млн. руб.

Цель программы

- обеспечение жильем детей-сирот и детей, оставшихся без попечения родителей, состоящих на учете в качестве нуждающихся в улучшении жилищных условий.
- Улучшение качества жизни ветеранов ВОВ, членов семей погибших (умерших) инвалидов и ветеранов ВОВ

Целевые показатели муниципальной программы

	2021	2022	2023	2024	2025
Количество жилых помещений, приобретенных в муниципальную собственность для обеспечения жильем детей-сирот и детей, оставшихся без попечения родителей	**3**	**4**	**3**	**2**	**2**
Количество детей-сирот и детей, оставшихся без попечения родителей, обеспеченных жилым помещением по договору найма специализированных жилых помещений	**3**	**4**	**3**	**2**	**2**
Численность ветеранов Великой отечественной войны, членов семей погибших (умерших) инвалидов и ветеранов ВОВ, которым проведен ремонт жилых помещений	**0**	**0**	**0**	**0**	**0**

Меры социальной поддержки граждан

Социальная поддержка детей-сирот и детей, оставшихся без попечения родителей

- Предоставление по договорам найма специализированных жилых помещений
- Социальная поддержка ветеранов ВОВ, членов семей погибших (умерших) инвалидов и ветеранов ВОВ

Муниципальная программа «Защита населения и территории Савинского муниципального района от чрезвычайных ситуаций, обеспечение пожарной безопасности и безопасности людей на водных объектах»

Сроки реализации программы 2018-2024 годы

Всего расходов по программе – 0,5 млн.руб.,
в т.ч. 2021 – 0,0 млн.руб.
2022 – 0,3 млн.руб.
2023 – 0,2 млн.руб,
2024 – 0,0 млн.руб.
2025 – 0,0 млн.руб.

Цель программы:
Предупреждение возникновения чрезвычайных ситуаций в Савинском муниципальном районе и совершенствование системы защиты населения и территории Савинского муниципального района от чрезвычайных ситуаций

Ожидаемые результаты:
К 2020 году выполнение рабочего проекта по внедрению системы вызовов по единому номеру вызова «112»

Сведения о целевых индикаторах (показателях) Программы

№ п/п	Наименование основного мероприятия	Ед. изм.	Значение целевых показателей (индикаторов)				
			2020	2021	2022	2023	2024
1	Сокращение времени доведения сигналов о возникновении или угрозе возникновения ЧС до органов управления и населения до 30 мин.	мин.	30	30	-	-	-
2	Увеличение охвата доведения сигналов оповещения по нормативам оповещения до 95 % общего числа жителей муниципального района	%	95	95	-	-	-
3	Создание условий для возможности вызова экстренных оперативных служб по единому номеру	Да, нет	нет	да	да	да	да

НЕПРОГРАММНЫЕ РАСХОДЫ БЮДЖЕТА САВИНСКОГО МУНИЦИПАЛЬНОГО РАЙОНА В 2021-2025 ГОДАХ

тыс. руб.

Наименование	Утверждено на 2022 год	Законопроект		
		2023 год	2024 год	2025 год
Непрограммные мероприятия	6428,1	7324,9	27,2	127,2
Непрограммные направления деятельности исполнительных органов местного самоуправления Савинского муниципального района	6415,1	7324,4	26,7	126,7
Реализация полномочий Российской Федерации по составлению (изменению) списков кандидатов в присяжные заседатели федеральных судов общей юрисдикции в Российской Федерации	13,8	0,5	0,5	0,5
Наказы избирателей депутатам Ивановской областной Думы	0	0	0	0

СОЦИАЛЬНО-ЗНАЧИМЫЕ РАСХОДЫ, ОСУЩЕСТВЛЯЕМЫЕ ИХ БЮДЖЕТА САВИНСКОГО МУНИЦИПАЛЬНОГО РАЙОНА

- Организация горячего питания учащихся 1-4 классов, детей-инвалидов, детей-сирот и опекаемых 5-11 классов в общеобразовательных учреждениях на 2023 год – 5,9 млн. руб., 2024 год – 5,3 млн. руб., 2025 год – 5,4 млн. руб.
- Предоставление социальных выплат молодым семьям на приобретение (строительство) жилого помещения 2023 год – 0,1 млн. руб.
- Оплата первоначального взноса при получении ипотечного жилищного кредита или погашение основной суммы долга и уплату процентов по ипотечному жилищному кредиту 2023 год – 0,2 млн. руб.
- Пенсионное обеспечение муниципальных служащих: 2023 год – 2,1 млн. руб., 2024 год – 2,1 млн. руб. 2025 год – 2,2 млн. руб.
- Предоставление жилых помещений детям-сиротам и детям, оставшимся без попечения родителей, лицам из их числа по договорам социального найма специализированных жилых помещений – 2023 год – 3,2 млн. руб., 2024 год – 2,1 млн. руб., 2025 год – 2,1 млн. руб.
- Социальная поддержка граждан пожилого возраста 2023 год – 0,0 млн. руб.

ОБЯЗАТЕЛЬСТВА САВИНСКОГО МУНИЦИПАЛЬНОГО РАЙОНА ПО ДОСТИЖЕНИЮ ЦЕЛЕВЫХ ОРИЕНТИРОВ, УСТАНОВЛЕННЫХ В УКАЗАХ ПРЕЗИДЕНТА РОССИЙСКОЙ ФЕДЕРАЦИИ В ЧАСТИ ПОВЫШЕНИЯ СРЕДНЕЙ ЗАРАБОТНОЙ ПЛАТЫ ОТДЕЛЬНЫХ КАТЕГОРИЙ РАБОТНИКОВ БЮДЖЕТНОЙ СФЕРЫ

	2021 год достигнутые	Установленные на 2022 год
Педагогические работники муниципальных общеобразовательных учреждений	26826	30485
Педагогические работники муниципальных дошкольных дошкольных образовательных учреждений*	26467	28058
Педагогические работники муниципальных учреждений дополнительного образования детей**	28831	28157
Работники учреждений культуры	28831	26413
Справочно:		
*к средней заработной плате в сфере общего образования, руб.		
**к средней заработной плате учителей		

СВЕДЕНИЯ ОБ ОБЪЕМАХ МУНИЦИПАЛЬНОГО ДОЛГА

Предельный объем муниципального долга Савинского муниципального района:

- на 2023 год – 26,6 млн. руб.
- на 2024 год – 28,3 млн. руб.
- на 2025 год – 28,9 млн. руб.

Расходы на обслуживание муниципального долга Савинского муниципального района:

- на 2023 год – 0 млн. руб.
- на 2024 год – 0 млн. руб.
- на 2025 год – 0 млн. руб.

Муниципальные заимствования на период 2023-2025 годов не планируются

УЧАСТИЕ ГРАЖДАН В БЮДЖЕТНОМ ПРОЦЕССЕ И ВОЗМОЖНОСТЬ ОБРАТНОЙ СВЯЗИ

- Обсуждение гражданами проекта бюджета Савинского муниципального района (проекта решения об исполнении бюджета Савинского муниципального района) возможно посредством участия граждан в публичных слушаниях. Публичные слушания в Савинском муниципальном районе проводятся дважды в год: по проекту бюджета Савинского муниципального района и годовому отчету об исполнении бюджета Савинского муниципального района. Все граждане Российской Федерации, проживающие на территории Савинского муниципального района вправе принимать участие в публичных слушаниях.
- Информация о дате, месте и времени проведения публичных слушаний размещается администрацией Савинского муниципального района в средствах массовой информации и в сети Интернет на официальном сайте администрации Савинского муниципального района http://mr-savino.ru не позднее чем за семь дней до даты их проведения.
- Организация личного приема граждан (физических лиц), в том числе представителей организаций (юридических лиц), общественных объединений, органов местного самоуправления в Финансовом управлении администрации Савинского муниципального района осуществляется руководителем управления: понедельник-пятница с 10.00 до 12.00.
- Личный прием граждан осуществляется по предварительной записи лично либо по телефону -8(49356)9-14-41.

Материалы подготовлены Финансовым управлением администрации Савинского муниципального района

Контактная информация:
Адрес: п. Савино, ул. Первомайскя, д. 22
Тел. : +7(49356)9-14-41
Факс: +7(49356)9-15-68

Адрес электронной почты:
fin-savino@mail.ru

Официальный сайт
http://mr-savino.ru

График работы финансового управления администрации Савинского муниципального района Ивановской области:
пн-чт с 8.00 до 17.15
пт с 8.00 до 16.00